滿洲報

(第三種郵便物認可大正十一年七月廿四日)

發行人 西片朝三 編輯人 金念曾 印刷人 金慕韓

昭和三年六月十八日

(本報價目) 每份現大洋五分每月現大洋一圓一角三個月現大洋三圓二角六個月現大洋六圓二角全年現大洋十二圓 報費先惠郵票不收 (廣告刊費) 一日每行現大洋一圓一行十四字起碼 特別及長期者另議

大連市山縣通一四二番地 發行所 中日合辦 滿洲報社 電話 (編輯部(長)七五一三番 經理部 四○三四番) 振替貯金口座(大連)三七三番

評壇 英雄造世時之機會 (知非)

△中華民國之內訌、亦已久矣、其人一得志、咸即稱之爲英雄、其人一失敗、即不以英雄目之、豈知英雄之所以爲英雄、不可以成敗論乎、抑又聞之、時世造英雄、英雄造時世、曠覽中國、十餘年來、人才輩出、然觀其究竟、皆係時世所造之英雄、而非造時世者、殊爲一大憾事

△今者兵臨燕郊、革命大功已成、正偃武修文、止戈言治、息馬論政時也、於此有人焉、乘時而出、運其政治之手腕、使各方棄仇尋好、收拾破殘之時局、補苴罅漏、達到國利民福之目的、其人之出也、雖覺遲暮、其功較諸金戈鐵馬、毒手老拳、爭戰於疆場上者、有過之無不及焉

△閻錫山奉黨府命令、入京擔任一切、蓋稔知閻有理繁治劇之才能、足以當其重責、故戎馬倥傯之際、不令他人、而獨促閻氏速往、是誠爲地擇人、絕非爲人擇地、閻氏如能以治晉之法、移而治國、更有將馮諸人以輔助之、將來欲爲製造時世之英雄無難矣

濟南及青島改爲特別市 日本擬定之濟案條件 寧府如承認即行表示退兵 (十七日東京專電)

日本政府關於濟南事件善後處置根據十六日早返歸東京之松井中將報告審議結果決定對南京政府正式交涉時提出要求條項如左

一南京政府謝罪

二賠償損害

三將來保障

對於第三項將來保障大體決定如左之方針

一、依華府會議協定附帶於山東問題決議事項中第八項關於青島設施實行特別市制在該地外國人均得參與依據此項趣旨濟南商埠地施行與青島同樣之特別市制對華要求外國人均得參與市制

二、禁止武裝中國兵入兩都市

三、關於膠濟鐵道根據山東決議案處置該鐵道之趣旨採用日本人爲會計運輸兩主任掌握該鐵道之實權以便保持青島濟南兩特別地區域間之交通安全

四、結締不再強徵不法軍費以苦良民之誓約

若南京政府承認此山東平和四項要求台日本政府即先行表示撤退駐紮該地第三第六兩師團之眞意云

(又電)日政府當局對於濟南事件外交交涉並其他各外交交涉現已擬定左記解決事項之計劃目下正在研究細目中據政府中人云在山東各國僑民對其此項計劃均表贊成之意茲將其事項錄左

一、施行青島特別市制根據華府會議附帶條約青島施行自由都市制依此自治制度關於租稅警察及其他一般政治各國均皆參加排除中國有權力者之容喙並避免中國武裝兵之駐紮從來寄居青島外僑所納稅額雖達三萬元之巨大部分皆撥充軍閥芝軍費今爲避免此項不當課稅設施閑散平靜都市久爲各國旅青島外僑所調望此項交涉與濟南事件無關擬依各國協力解決計劃之形勢

一、實施濟南商埠地之特別市制濟南商埠地與青島同一理由施行自由都市制度但此事件歸於濟南事件交涉中由日本單獨與中國交涉

一、管理膠濟線之經濟變更膠濟線鐵路之組織擴充日本之監督權增加有關係日本人之職員掌握出納收支權嚴格訂定日本貨物及各國貨物之運費所有收入絕對禁止挪爲軍費之查依以上理由中國應賠償日本四千萬元欵項以不必交付爲條件寧可擴充其權限但青島濟南兩特別市雖爲聯絡交涉時仍然離開濟南軍件爲方針

將畫分六大軍區 但俟東三省解決後 (十七日北京專電)

北京政治分會之管轄區業已決定擬俟東三省解決後即分中國全土爲六軍事區域茲錄於左

第一區(蔣介石)江蘇 浙江 安徽 福建 江西

第二區(馮玉祥)陝西 河南 甘肅 山東及直隸一部之綏遠特別區域

第三區(閻錫山)山西 直隸 熱河 察哈爾

第四區(李宗仁)湖南 湖北 四川 貴州 雲南

第五區(李濟深)廣東 廣西

第六區 東三省

五處之政治分會 各處管轄區域之分配 (十七日北京專電)

國民黨某要人云國民政府當此軍政時代之時事業告一段落而轉入建設時代之時劃全國爲數個之政治區各區置一政治分會統治一切而從來之分權制度亦不更改仍然襲用其各政治分會之管轄區域分配於次

廣東治分會 廣東廣西貴州雲南等省

太原政府分會 山西及綏遠察哈爾二特別區

漢口政治分會 湖北湖南四川等省

開封政治分會 河南山東等省

北京政治分會 直隸及熱河特別區

此外如安徽江蘇浙江江西福建各省悉歸南京中央政府直轄而甘肅陝西兩省將屬於何處分會現尚未至決定又爲謀東三省問題之政治的解決已決定組織一以李烈鈞爲首席之東三省特別委員會聞該委員之一部已入大連辦事云

蔣介石辭呈原文 馮玉祥留蔣言之甚切

上海特訊、蔣介石已乘聯鯨艦返奉化、宋美齡偕行、錢永銘隨將赴京、李濟琛電告、將來滬

上海又訊、蔣介石尤(十一)日乘永豐艦偕宋美齡遊金焦、因牙痛甚劇、暢心物外、藉清心火

上海又訊、閻錫山、馮玉祥、白崇禧迭電挽蔣介石、馮電並有「公如辭職高蹈、是祥之罪也、倘不獲請、誓同進退」等語

寧訊、蔣介石辭職呈文云、呈爲軍事告竣、懇辭國民革命軍總司令職及軍委會主席、俾遂初志事竊中正自十五年七月受命中央、統率北伐、幸賴總理之靈、與鈞府之威、屢挫逆軍之焰、洎乎去夏、師次江淮、黨國多難、補苴之術、爰自刻去職、以促黨內團結、而利大計之進行、徒以時機迫切、未候核准而去、待罪海外負疚彌深、嗣承中央之督責、以資小補過、助其自效、復奉鈞府電令、督勵備至、聞命感激、未敢再稽、遂忘謭陋、重效驅馳、料量軍實、籌策粗定、誓師遄征賴將士用命、同志努力、兩月之間、勘定齊魯、收復燕京、雖革命全功、有賴繼續之努力、而軍事程度、已去其後之障礙、此後統一區宇、肅清殘敵、惟賴中央以政治力量、漸謀收束、顧此大勢、已無待於用兵、軫念民艱應早息平金革、伏查中央執委四次會議、制定國軍總司令部組織大綱、第一條、國府爲圖戰時軍令之統一、特任國軍總司令一人、是作戰目的完成之時、即總司令職權當然解除之日中正本年二月復職之際、亦經剴切陳明、一俟北伐完成、即當正式辭職、以謝去年棄職引退之罪、息壤在彼尤蒙昭鑒、爲此瀝陳原由、懇予明令俯准將國民革命軍總司令職權解除、並准辭去軍委主席、所有各軍、悉令復員、此後軍政、統歸鈞府軍會辦理、以一事權、而成專責、至前方出力官兵、應行獎勵、戰死遺族及傷病殘廢、應行撫恤、及其餘軍事收束各事、仍當條舉、以備採用、庶國府開始建設、與人民以深切之慰藉、而本職及早解除、在中正得少慰初志、所有懇准解除總司令職權及軍會主席各原由理合備文呈請核奪施行

日參長入奏濟案軍事交涉 據松井中將報告

關於濟南事件之軍事交涉帶重大之內命來華中之日本參謀本部第二部長松井中將於十六日午前九時十分回抵東京奉告旋於九時半到參謀本部與鈴木參謀總長晤面關於濟案軍事交涉之末詳細報告一番於是鈴木總長即於是日午后一時半赴赤坂離宮據前項報告及刻下中國戰情濟南撤兵延期之理由等呈奏皇上迨午後二時始退而歸(十六日東京專電)

外團將議對策 郵局鹽署移寧

國民政府決定廢去北京郵務總局以南京郵務總局統一全國之郵政並擬將鹽務署移至南京目下正在準備一切列國對此最爲注意外交團急現狼狽之形一二日內頓開會議協議對策(十七日北京專電)

京畿馮軍撤退後 在北京設置辦公處 (十七日北京專電)

駐紮北京附近之馮軍接奉馮玉祥命令迅速撤退離北京二百華里以外地點駐紮是故韓復榘於十三日夜半悉數撤退向覇縣南進又鹿鍾麟軍目下駐紮固安擬於北京設第二集團軍辦公處以馮玉祥之兄劉正與負各方面折衝之任云

防務概歸閻負責 馮軍大部仍向南進 (十七日天津專電)

據駐紮天津之日本海軍飛行機偵察所得馮軍大部隊約一萬於十五日由北京郊外開向固安南進所有對奉防禦概歸閻軍負責云

馮軍孫部趨山東 (十七日天津專電)

馮玉祥派下之孫良臣軍自數日來積極的由河南方面向山東開始行動

京津火車開行矣 (十七日北京專電)

自月之三日以來交通斷絕之京津間鐵路其後極力從事復舊工作故其第一次普通列車已於十六晚八時由天津開到矣該列共有九輛各滿乘旅客復有郵便車連結聞自今日以後決定每日由北京天津双方發車一次以資連絡交通其所要時間卽約四時半途中無何危險云

英國持反對態度 但各公使尚須向本國請訓定奪 (十七日北京專電)

郵務關稅鹽政機關移寧

英國駐華公使藍浦森接到本國政府訓電謂南京政府以南京爲主決定將郵務監理總局海關總稅務司鹽務稽核處等機關移轉至南京今後除約及財務關係上當然發生多大之不利斷然反對是故十五日曾開外交團會議藍浦森氏曾經詳細說明希望各國與英國持同一方針結果各國公使均謂須請示本國政府後爲表示贊否云

將所帶金錢悉發與兵士 褚玉璞方能回至天津而來連 (十七日天津專電)

據由天津附近逃歸來津之直魯聯軍一將校謂褚玉璞於由津出赴蘆台之鐵道線時途中被所率潰兵追令發給全部欠餉且加以嚴酷之譴責褚氏見勢不佳決意下野亡命當即將隨身所帶金錢概行發給各兵士褚氏仍然返回天津乘由津出發便船赴大連逃難云

閻白同蒞北京記 兩氏對記者之談話

北京特訊、十一日正午、交通方面、得天津電訊、謂局面已經解決、以記者度之、則京津郵遞、或已可通、恰值閻錫山白崇禧於午後同時來京、遂分向各方探誌其情形如左

十日晚間、閻錫山本人、有電到京、謂因政府之命令、及人民之敦促、當力疾入京、北京晉方人物、接此消息、遂卽轉告各方、警備司令部、並以電話通知各團體、請歡迎者可赴廣安門、至正午一時十分、閻白率同隨從人員、行抵西便門、因聞歡迎者均在廣安門、遂入城沿順城街、轉廣安門、受群衆歡迎

閻行營人員、於九日夜自保定出發、分兩批來京、除十日已抵京外、十一日隨閻來者、爲蔣介石代表方本仁、秘書長賈敬德、總參贊温壽泉、國府內務次長趙丕廉、新巢關監督梁巨川、財務處長陸恭齊、交際處長冀貢泉、副官長李官亭、此外並有各方代表黃攻素范壬卿等二百餘人云

閻氏之談話

閻總司令、業已到京、記者於昨日午後三時、特赴鐵獅子胡同衛戍總司令部(前陸軍部舊址)訪謁、閻氏身着制服、中短身材、面色深黑、當因在戰地過久、故猶帶風塵之色、惟精神極佳、對人尤爲和藹、茲撮紀談話大要如次

(問)、總司令貴恙已愈否

答、前日略感不適、現已復原

問、總司令是否將長駐京、擬赴津否

答、將長駐京天津亦擬往、將先派人往維持治安、然後親往

問、總司令對京擬先辦何事

答、余奉命衛戍、第一先務、爲維持治安、北京人民繁多、友邦僑民雜居、故務使治安鞏固、中外人民、不受驚恐、其政治方面、則待政府命令

問、關內殘敵、尚未肅清、此後軍事方面、是否將繼續工作

答、當然須繼續工作、不過余責祇在衛戍、全部軍事、當聽蔣總司令命令集一二三四集團之兵力繼續工作、以肅清關內爲第一步然後京津治安、亦方有保障

問、邇來外人中間對於第三集團軍有許多挑撥、總司令知否

答、余尚未及知、不過有可斷言者、吾人結合在主義、非泛泛之比、一切均聽命政府、外人離間決難有效、更進一步言之、革命係整個的、不容或分、吾人革命在於救國、己往軍閥、在於自私惟其自私、故易受挑撥、吾人爲救國而戰、不爭私利、試觀集團一二三四集團之軍、而悉聽命於蔣總司令、一致北伐、便可證非軍閥之所能、吾人行動、悉惟政府之命、其結合絕非隨便、故常不能受人挑撥也

問、白總指揮已來否

答、係與余同來、第四集團軍、前因京漢運輸遲緩、及抵京漢、線已無戰事、現尚有八萬人北來加入肅清關內工作

問、鮑旅解除武裝事、總司令已知否

答、余已及知、鮑旅本爲敵人、惟鮑肯留京、維持治安、亦係爲國、故非敵人、余已電馮總司令並將治安會使團往來文件附去、請改發還、但尚未得復電

白氏之談話

記者、訪問第四集團軍前敵總指揮白崇禧於東方飯店、茲撮紀其問答之要點如次

問、廣西軍入北京、爲中國空前未有之事、公到此感想如何

答、自由保定軍官學校畢業後、已十一年不到北方、此次來京、覺物質方面、較前進步、惟官僚習氣太重、腐化醜化、令人不快現在革命軍雖到北京、不過軍事告一段落、希望北方民衆將南方革命精神、亦概行接受、方爲不負革命、命此層望報界多爲宣傳

問、貴部北來者若干

答、來者有六師、前鋒已到長辛店、悉將繞越北京而過、本人所帶、少數步卒而已

問、軍事現擬如何處置、對關外如何

答、現以肅清關內爲第一步、至對東三省、則視彼軍將領之覺悟如何、國民革命與共産革命不同不必定將敵人斬盡殺絕、係總理素尚寬大、祇要服從主義、盡可化敵爲友、故東三省之有無軍事當以張作霖以下奉軍將領之意爲斷

問、國都問題如何

答、南京爲先總理指定之首都、不管地方如何、應以遺意爲重、且北京太腐敗、而外交環境習慣又太壞、故實不宜於建立革命政府之首都

問、蔣總司令來否

答、不久亦必北來

問、天津問題如何

答、第三集團軍已派加入矣

問、公在此有多日勾留乎

答、此來爲照應前方隊伍、尚有數日之留

閻馮往來函電 彼此互相推重

南京特訊、閻錫山覆馮冬電云、道口馮總司令煥章大兄鑒、頌誦冬電、獎飾逾恒、盛德謙光、既感且佩、弟鄉邦久頓、建樹毫無方慚駑下、無益於國、惟值此北伐將次成功、建設正在開始、律以效忠黨國之義、與我兄屬望之殷、所有直隸京兆暨各特別區用人行政事宜、敢不竭力籌計、然襪線之材、固慮其不濟也、特電奉復、敬候教言、弟閻錫山、歌辰

馮頃又致閻一函、文曰、百川仁兄總司令勛鑒、冬電計登籤掌、我仲指揮若定、軍行神速、京津首奠、薄海共仰元功、醜逆罪惡貫盈、終授其首、從此吾民安枕國本永奠矣、惟是國賊雖誅、民生未遂、軍事既定、訓政開始、如何撫輯孑遺、從事訓政、積極建設、實施政綱、實爲吾黨目前最大任務、我仲精究治理、歷數十年、三晉規模、全國仰慕、京直同胞、欲託庇仁宇久矣、瞻望節麾、甚於望歲、我仲伐罪弔民義豈容辭、所有京直政務機關之設置及人選、務請毅力主持、早日決定、以慰喁望、以固邦基、今日非拱手遜讓之時、萬懇見義勇爲、當仁不讓、我弟兄以革命結合、精誠無間、凡茲所陳、悉出肺腑、區區誠款、諒蒙鑒察也、茲特遣張健侯同志、趨謁戟門、專致敬候、並囑携奉微物數事、聊以表意、尚希哂納是幸、忽忽未盡欲言、一切統由健侯面達、困人天氣、寒暑不時、伏祈爲國珍重等語

退至蘆台寧河之直魯軍毫無秩序 張宗昌或將逃赴煙台之觀測 (十七日奉天專電)

撤退天津之直魯聯軍約二萬名已陸續集於蘆臺寧河及豐臺附近張宗昌軍在蘆臺褚玉璞軍在寧河附近然各軍毫無秩序有支離滅裂之虞據觀測張宗昌或入煙臺亦未可知

濟南撤兵仍留少數駐紮 蔣退不可能統一尚有困難 松井部長歸抵東京之談話 (十七日東京專電)

十六日早歸抵日本東京之松井參謀本部第二部長此次因在山東感受暑熱身患胃腸症而目稍現瘦弱茲將其在車中與出迎之記者談話錄左

軍部所最憂慮者即爲在山東之中日兩軍之感情惡化但現已歸於休戰狀態已恢復親善舊誼欲圖早使蔣介石與福田第六師團長握手蔣氏因避交涉濟案之衝要故向南京政府懇請辭職至於蔣對謝罪一節亦感種種困難余歸自上海曾與蔣氏會晤彼現略患微恙依濟南情況觀察尚未十分平穩暫時仍未到撤兵時期不過各國領事等均有撤兵之希望將來爲警備山東必要上縮爲最少限度兵數爲止爲稍長期之駐紮蔣氏引退大概爲不可能之事濟案將來保障謝罪處罰責任者賠償損害等欲達最後之目的須視相手國國民性如何而定若我日本外交當局能持以忍耐力或有達其目的之一日北伐雖告一段落南京政府統一尚有相當困難蔣介石之下野可以證實其爲首領等互相軋轢所致云云

美國副總統候補之人物

月之十五日美國實行副大總統候補者之指名結果由斯州沙選出之上院議員卡智素氏當選(十五日甘沙斯市專電)

社長謁首相報告滿蒙情形

山本滿鐵社長十六日午後零時訪問田中兼攝外相關於滿蒙政局之情形及對華關係事項詳細報告一番矣(十六日東京專電)

四洮鐵路改訂客票通用期間廣告

爲廣告事本路客票通用期間按照部章改自十七年陽曆八月一日起實行凡乘本路直通客車者其客票卽以當日當次車爲有効如須換乘者則以所乘之第次車與最近銜接之客車爲有效倘因誤點不及換車者得由銜接車站站長於該客票上蓋印證明方准乘下一接次之車否則無效並嗣後旅客持用客票有未經登車車站剪口者亦作無効恐未週知特此廣告

四洮鐵路管理局電汽路簽招標廣告 第四十九號

本局呈奉令准招標購置電汽路簽所用材料訂定八月一日下午二時在本局開標標單費每份現大洋一元押欵現大洋四百元凡屬殷寔商家有願承辦者可逕至本局材料課或公處領標單及簡章一切手續均按部定章程辦理此告

四洮鐵路管理局招商註冊廣告 第五十號

本局爲招標整齊路商兩便特行訂定註冊辦法凡有願承辦材料者請逕至本局材料課繳納註册費現洋一元領取願書及印鑑紙簡章購料則例等並將願書及印鑑紙依式填明送經本局材料課調查確屬殷實可靠之家卽予註册以便隨時投標特此廣告

恭頌 鳳城縣警甲所長鄧公鐵梅盪平匪患體恤民艱之德政

本縣設治以來百有餘年地方安謐人民樂業久矣不意四區黎民不幸天禍一方於十五年春突起悍匪四海五湖同財海交通天好金龍飛等各自嘯聚達至二百餘名分竄鳳岫逕莊各縣綁捐焚掠民不聊生雖有警甲防拒險兜剿擊斃幾名無如匪甚猖獗此剿彼竄終不肅清迨至十六年秋匪復猖獗幸蒙邑長知人善任擢陞鄧公接充所長以收人地相宜之效惟公接篆以來整頓軍紀鼓勵士氣晝夜搜捕不遺餘力竟於數月間乃與各匪接仗數十次前後擊斃暨生擒首從各匪二三十名並獲人衆若干可見各區保長隊長之出力皆由所長督飭有方運籌制勝之所致至於對待人民又極和藹且諭令各隊食宿嚴禁強索凡此匪與被害之人更能黑白分明是以民等均知鄧公造福地方有口皆碑萬民感戴用是刊諸報端藉鳴謝悃

樊子範 攀玉塘 神水宮 王允升 周景峰 陳香圃 欒成閣 劉慶遠 周占元 姜春玉 周福潤 王殿公 劉巨海 楊青林 甄忠才 王殿祥 何成海 張仁泰 趙潤亭 趙喜臣

民等恭頌

聲明恒昌東歇業

恒昌東號東林瑞卿自上年三月間逝世後其所遺坐落本埠一切財産卽依法悉歸本會管理今因該號無意前圖業經議決收莊歇業如有對於該號有債權債務或其他關係者務請卽向該號聲明以資清理特此聲明

林氏親屬會啓

不孝煥文等罪孽深重禍延顯考武府君諱鴻翔字雲扶痛於中華民國十七年五月九日卽夏曆四月十一日子時壽終正寢距生於前清光緒元年七月二日亥時享年五十有四歲不孝煥文等奉在側親視含殮卽日遵禮成服謹擇於夏曆五月十二日開吊誦經十三日送路十四日午前十一時發引暫厝於核桃溝同鄉義地異日時局平定再行扶柩回籍安葬祖塋卽在

世友成鄉誼哀此訃

聞

孤哀子 武煥文 泣血稽顙

降服子

齊期孫 克仁 克禮 克義 泣淚稽首

期服姪 煥斗 煥章 煥億 抆淚稽首

喪居大連市惠比須町六十八番地

通唁處大連監部通裕泰棧

大連

溥傑氏及褚玉璞等 達官貴人之來連

張學良夫人亦同船到埠矣

大連各警察署高等係、由十六日早朝、未悉緣何、頗呈緊張、及究其原因、始知北京日本公使館電關東廳、謂宣統廢帝之令弟溥傑、定於本日入港之便船來連、避難各警署得電後、遂着手準備一切、及午後四時、長山丸果行入港、於是各署之高等係員、及東廳派來之中島譯官、即乘船出迎、查悉該船同道而來者有溥傑氏及張學良之第二夫人與查隸督辦褚玉璞、以及前查隸全省警務處顧問玉燮洲、第六方面直隸司令部副官長程鎔、並天津警察處長陳之英等、男々女女其達三十五名、溥傑氏爲一白面青生、大有貴人之風、氏由水上署警長森鴨及中島翻譯官導引、即乘燕丸登陸、惟傳傑氏在船中名簿、却上假稱爲金良、年二十三歲、其同行之隨員頗多、若王爆洲程鎔等、均護其左右、至下船之後、遂直赴市內光風台所建自宅矣、聞褚氏之分堂、日前避難來連、褚氏抵連後、或一度赴奉探望張大元帥、亦未可知、常之其一行廿六名、登岸後、遂下榻市內天泰棧、溥傑氏及學良之第二夫人、則乘自動車前往星個浦大和旅館

與學良夫人共進晚餐後

溥傑氏之談話

宣統之弟溥傑氏、及張學良之第二夫人、連赴星個浦之後、記者嗣後亦行追至、爲時溥傑及學良二夫人、共同晚餐々室門開、滿設燈欄奪目之電燈、同來之子女環繞、聞熱鬧非常溥傑氏之面麗頗似溥儀雅致異常、學良之二夫人、於九時十分即離席、向寢室而去、嗣據溥傑對記者談話如下

久聞大連風光明媚、實避暑之唯一場所、因無機會、故遲々未來、現聞家兄有來連之說、故特行前來、天津華界目下非常混亂、惟各國租界却甚安寧、但此次旅行、尚於秘密、故望諸君免去照相、並請勿記載事實云

話畢、入寢室者、亦即告退、沙河口署爲保其起居之靜起見、故特在其別室、由飯島長及西村高等主任夜間分班警戒云

來連之人物

上張學良第二夫人（左）下褚玉璞氏（左）程鎔氏

只有寥寥數語

褚氏不欲多言

前山東督辦褚玉璞氏、對往訪之記者談話如次

此次來連、並無何事、不過探望在光風台居住之母堂、及會見張大元帥云

其語畢即命冷淡、决不肯多言矣

暑期精神不振 電車失物增多

暑期既至、人之精神多不振作、是以近來電車每至停留場、升降之乘客、多有遺失物件於車中者、查五月中電車內之遺失物件、不下三百餘件、已受領者、百二十三件、拋棄數十九件、未受領而報告於警察署者、百四十四件、此外又有遺失金錢者二十五件、共二十七圓四十錢、受領者五件、十七圓十四錢、報告警察者二十件、十圓二十七錢、入六月以來、婦女所持之汗傘運動鞋扇子包袱以及食物等種種應用物品、遺忘者亦不計其數云

檢查不正行商

自客歲十月一日改正行商人之規則以來、至本年四月一日、成績頗佳、但猶擬激施設、以期精益求精、不拘期間於最近欲調查行商人之番號、與有無許可者、故沙河口警署、於十九日午前十時起、至午後三時止、由米本保安主任指揮部下一同檢查此等不正行商人云

薛家屯搶案推測

被害者有清年漂亮之妹

關於周水子薛家屯三十一番地之福紡職工、梅青山之慘案、弟徐山、身負重傷、其徒立遁無蹤等情、業誌前報、大連署得報後、即由中司法主任、率隊分乘自動車往現場、於全村行徹宵警戒、於十六日、尚繼進行、中原司法主任、吾妻警部補、小川刑事、於十六日午後二時許、始行細署、茲據調查所得如下、梅青山上、有老母、年五十有一、下有弟妹各一、共四人、是夜十一時、即就寢、方合目思睡、偶聞敲窗之聲、連山聞聲而起、披衣下床、手持木棒往、即將門拉開、此時在外候立之匪徒、一擁而入、連山遂力與抵抗、彼方格鬪歷十分鐘之久、彼方乃即拿出短刀、向連山之左脇刺下、青山未能避、及遂致負傷、長約六寸、深達三分、但中原主任之檢證、賊人來入之先、彼方似相互漫罵、並未侵入之目的、查匪黨萬一有強奪之目的、臨行時決不能空手而去、關於此、中原司法主任又有如下之談話、梅連山之妹、年二十一歲、極行漂亮、故有不穩之風說、此次細乃母許配與劉家屯某姓爲妻、該女在此以前、因與第三者有往來、此次遂就彼離此、離免醜聞與至此次入梅家之該犯人、或係懷恨、故前往加害者、亦未可料云

◇…無線電放送目錄…◇

六月十八日 星期一

○自午前十一時行市（特產、錢鈔股票）

○自午後零時三十分行市（特產、錢鈔、各地行市）消息

○自午後三時三十分行市（特產、錢鈔、股票、各地行市）消息

○自午後七時三十分 一、新聞 二、趣味講話日出之前（印南亭） 三、電影說明 時代感激 解說者櫻井寶月 獨唱瀧澤花子 伴奏帝國館管絃部 四、尺八（良宵之月）都山流河野萌山 五、新內恕女昔八丈城木屋 彈語原田 六、民謠米山甚句（三味線同人） 七、中國唱戲（彩樓配）（陳銀子） 八、做菜方法（參師管玉魁） 九、天氣預報

奉天

皇姑屯溝幫子一帶 張九卿擔任警備

在新民設立司令部 其他要地組織辦公處

鎮威上將軍署對於各屬防務迭次嚴飭以期佈置有方藉保東省治安茲因關內軍隊陸續撤回恐有不法之徒滋擾地面特委任陸軍第十三師師長張九卿氏爲皇姑屯溝幫子一帶警備司令以便負責擔任警備事宜開張司令奉委已正式就任除在新民設立司令部及在溝幫子皇姑屯營口等處組設辦公處外並於十六日發出佈告曉諭軍民人等一體各安本分勿得思逞否則執法以繩決定重懲不貸云（捷）

派查（辦）理教育成績

教育廳長祁彥樹氏以各縣教育之興廢端在各該所長之組織及認真服務與否特定於日內遴派委員前往各屬調查各教育所長辦理教育施設狀況及其成績以憑查核而分優劣藉便黜陟云（以）

清鄉局飭令各縣 認眞調查戶口

奉天全省清鄉局督辦齊恩銘以時局不靖不逞之徒及其他匪黨潛入各縣乘隙圖謀不軌滋生事端擾害治安爲杜漸防微以保地方秩序計特規定清查戶口辦法十條於十五日頒令各縣遵照認眞詳查以防亂萌潛匿隱患云（捷）

八縣知事因玩延 月報盜案記過

奉天全省警務處長陳奉璋氏近查各屬盜案月報表多依限報齊惟梨樹安圖撫松德海龍遼中臨江鳳城安廣等八縣迄未造報似此玩忽殊屬有違公令特呈請省署將該八縣縣知事一律記過用申懲而戒將來云（以）

四洮規定各路員 乘車待遇辦法

四洮鐵路局以國有省有各路人員經行該路自應優待以符部章特規定辦法如左

一、督辦局長總工程司等職得附掛公事車一輛免收費用

二、處長以下人員只能將互換之記名免票或聯運優待票此外欲享受特殊待遇須照繳費用

三、眷屬除按聯運辦法發給減價外概無免票之規定（一）

旅順

行商規則改正

旅順警察署保安當局奉關東廳令自本年五月卅一日將露店販收買古物修繕器具等小行商人之取締規則改正詳之如左

對於露店及物品行商之命令條項

第一條 凡營業者須於開始之前貼附手牌（小牌）之記近自己小撮一枚呈該本署

第二條 營業者於操業中必携許可證與手牌及於布製之號牌標於胸左

第三條 第一條中之手牌與第二條之小牌必須貼一處於署標印

第四條 營業者不得有左列各項之行爲

一、以誑言欺客而售貨

二、未受應諾而啓入人家之門戶而窺人家之室內

三、私放彩品及帶賭博色彩者

四、買賣有礙風俗與衛生之貨品

五、濫喊高聲及有猥褻之行爲

六、買賣於道路之中而妨交通者

七、未受當局之承認而於日出之前日沒之後從事營業者

八、其他違命之各項

第五條 露店營業者須將其附近之地常掃除而使之清潔

對於收買古物與修繕器具之命令條項

第一條 第二條 條三條 與露店與物品行商之命令條項之一二三條同

第四條 與露店及物品行商命令條項之第四條第二項同

第五條 如遇賍物遺失物或汚染傳染病毒之物時速報警察官吏

第六條 買收或交付之物如係賍物或遺失物本署有徵收之權

第七條 與露店及物品販賣之命令條項之第四條第七項同（階）

催早換度量衡

旅順警察署已通令四鄉居民自本年八月一日起凡有交易出入所用之度量衡（尺秤升）全須更換法定之日本式者恐一般居民至期違悞望各界於限期以前早爲購備以免後期致罰云（階）

哈爾濱

富錦縣新設無線電 匪徒割損通天線

郭監督召集軍警協議搜查

富錦縣境密邇俄疆本年春期曾捕護白俄境黨人宣傳赤化之赤黨四人奉天鎮威上將軍公署之該案尤深注意上月初旬由吉軍署電令該縣迅速將該案審結以憑嚴懲並謂該縣爲哈商客之所發生一要大事件飭沿邊一體注意嚴防現據該縣西門外嘎爾當新設之無線電台於本月六日夜間有兩人逗留電台附近乘機將通天線割損但未判斷當被守台軍隊查覺派軍尾追兩人在走甚疾竄至西門外人煙叢雜之處即無蹤影聞該台駐有軍隊一連爲東北陸軍第九旅二十四團三營十二連之軍隊專員保台之責該團長張佐臣聞警後分派各隊於城內外搜查一夜仍無影跡該縣部督以該縣電台原爲國防而設此次竊割電線之人是必別有作用亟應嚴爲查緝次晨即召開軍警會議討論查拿辦法目下該地警查旅客軍警加緊防縣極緊無蹤形之中已行戒嚴云

胡匪乘電車架人票

日昨九日下午五時許上號一區界有住戶韓廣義者正在門外散步適自正西由來電車一輛及至韓前將車立停跳下華服四人各持手槍將韓包圍迫架於電車之上各匪將欲上車即被三區警官孫義新帶隊出動警見勢衝鋒上前板下等見勢不佳急將韓票推出車外開足馬力如飛而去警隊鳴槍數響追擊數武車即無蹤幸韓某未被攜去實屬萬幸云

安東

胡匪所綁人票 按資產分等勒捐

此次悍匪海交在鷄冠山所綁之人票除傷殺及逃回外所餘之人票按其資產分等勒捐計毛富山金票二千元安甫廷金票三萬元關景山金票四萬元黃顯明金票五萬元燕喜明金票十萬元孫天倫王新高奎泰門積福等四名各索金票一萬元

奉軍剿匪來安

上江各縣之匪警頻々發現鄰道井會電請省署酌派軍隊前往協剿當經省署核准酌派勁旅二千名赴上江剿匪業由省垣出發取道安東然後繞道赴上江剿匪以行程計之此項剿匪之勁旅大約今明兩日即可抵安云（漁）

遠山領事來安避難

臨江縣日本領事分館遠山領事現以該處之排氣迭起空氣緊張恐有不利爰偕同平田書記生逃往朝鮮西部暫避風頭但該處亦非安全地帶故遠山領事又於三日前偕同平田書記生繞道來安避難該領事此行留安之久暫尚未確定云（漁）

添招保安警察

警廳昨佈告略謂本廳防務緊要警力單薄擬增募保安警察隊五十名自佈告之日起截止本月二十日止埠內人民如具有左列資格即期限內來廳報名候補可也

計開（一）年在二十歲以上三十歲以下者（二）體格壯健身無宿疾者（三）曾在高小學校畢業或具有同等學力者（四）報名地點安東警察廳督察處云（仝）

呼海增編路警

呼海路綏佛線第二段行將告成日以沿線夏防緊關重要現積極增編路警前擬定續招新警一百名業經募足與舊警合編計足二百名之數由警務股已分佈於呼綏各站暫行練習服務以資充實警力惟此項新警以程度不齊亟需加以訓練藉資防衛得力現經規定輪班調局積極教練昨已分令各段駐警知照云

呂督辦飭撥十萬 爲難民墾荒

東路本年墾荒關於興辦林墾事件前經呂督辦曾請由帥座惟因時局影響故未具體實行茲聞現流離東路附近各縣之難民以謀生計可謀四見各處荒地甚廣且土質肥沃無不極口美好如果開闢成田難民生計既能維持對於國計民生均有神益因是難民前曾分推代表一再向東鐵請求嗣已得呂氏照准即飭墾欵十萬元以爲新費所有墾政仍須由東路派員經辦云

海城

警下戒嚴令

本城警察所長徐霖溥因時局不靖深恐不良分子乘機蠢動於地方之安危關係很重特於月之十五日傳諭全境警甲一體戒嚴對於形跡可疑之人着意搜檢至城內四關夜晚九點即行關閉各機關之往城外辦公々歸時須驗門證方准進城否則無論誰何一概拒絕開門云（青）

諭令彈壓地面

邑西南虎獐屯白鎮也良在一千二百戶以上歷年夏曆四月二十八日爲藥王廟會除秧歌高脚燈閣而外尚有大戲一台是日會場人數異常衆多因男女混雜往往發生事故先由鎮虎屯保長張國楨及本山警察派出所巡長梁福珊等於廟會之日協同警甲竭力彈壓地面以保秩序之安寧云（青）

師團長之閱操

駐紮遼陽驛之日本第十四師團長宮地中將於本月十五日帶同校十餘名搭乘午前十點五十八分之列車蒞海當乘馬至白衣寺左近之練兵場將駐守海城野砲兵全部及守備隊兵等集合於教軍場大事檢閱並訓話事畢即携同原來將校午後一點五十六分之北行列車返回遼陽云（青）

長春

謠言亟宜查禁

長埠地處三省之中爲三省商業金融業之樞紐自皐屯發炸車案以後一般奸徒以爲有機可乘即大肆咱傳甚至連起國際交涉在智識階級本知其爲捏造謠言但一般下等社會聞之即如龍途說以訛傳訛一至謂某方面掘濠備戰又某方面續增大軍更有某報爲言商埠戒嚴偵探四出商埠居民移往租界等等均不值當局識者之笑一噱天下本無事庸人自擾之此其謂歟希望中日兩察當局對於斯輩造謠之人嚴加取締則地方之治安幸甚矣（誅）

通告臨時斷水

長春頭道溝地方事務所日昨貼發佈告略謂本月十七日自午前四時起至午十二點止於此期內市內完全斷送涼水由午後一點即可照常發送仰居民一體周知云云（亞）

臨時檢查清潔

長春警察廳衛生隊長張耀忱氏以查時屆炎暑最易發生流行時疫爲戒防止起見特呈請上峰批令照准每日由張隊長帶同長警分往各大小飯館公共場所大小旅店並售賣食物小鋪一律勸查清法使之清潔以重公共衛生云云（平）

農安

團部送來軍人

農安鎮伏龍泉前白防軍第十旅常板橋旅長率全旅開赴前線該處續防者係由無常縣開來第十八團於月十三日該團送來絕綁二臂軍人四名一似軍官三似兵弁裝飾整齊皆係青年並無佳俊再四詢問皆不知詳僅有人云聞係該四人冒充軍人在該處商號食宿（不悉是何蓄意）因商供應不周恆施打罵露出破綻即經十八團團長詳加盤詰言語支吾不似眞軍官當將該四人車送本邑師部澈訊核辦然耶否耶姑誌之

捉車去後餘聞

農安警察奉命在城鄉捉到民車二百輛已于月之十日鄉鎮各區已分擔車數送在城內各旅店暫寄以俟諸車完畢再彙總送去應用在二三日日々換車馬每車均以五馬爲例多則摘下少則添補凡有破舊不堪用之騾馬即以旅店拉客轎車騾馬硬行褲用聞今捉車係輸送需物品農民不知底蘊多誤爲前線應用因皆視如畏途不敢前往有將車馬乘隙逃去有賄出多金僱人代替種種怨惡現象不堪言狀惟城一應捉車四十輛除商界措妥外其餘皆經保安馬巡隊代爲抓扣而御車者并串跳去四八鄉所長即召集城區百家長單俊峰文法與李伯劉朝棟等共卅三名妥籌辦法當即一口同聲願勢欵僱代以免擾商民旋經妥替工四人言明工價市錢三萬吊每名先給錢五千吊餘俟車回再悉數付訖此欵皆由各商戶長分擔轉出嗣經議妥俟車去後即由地方商民募事勸募雖系零星小數豈不衆擎易舉成裝待發不知詎事未果行復聞來電止住去車勿再前來等云有此傳聞疑信參半只得暫停以觀動靜並聞々數農人來城言謂此次抓車經手人藉端圖財或換騾馬以劣易優從中漁利等情雙咸欲訴之於縣究以憑核辦結果如何俟訪誌

印刷

中西書報 證券股票 印花貼頭 招紙廣告 簿冊單據 名片柬帖

大連市伏見町二八 新亞印務公司 電話三〇二二番

樓房平房出售

坐落大連市外星個浦附近新房共計七十八間分前後兩院電話電燈自來水客屋傢俱全能迎汽車交通便利地勢臨海眺望絕佳有願購者請到大連伊勢町日本勸業局內池田商店洽電四七三一番

緊要聲明

敝人早年在大李子溝屯設立窩鋪買學田地四百七十晌地照一張照名一進堂不知何時何人由衣箱內竊去衣服數件而地照一同失去惟地照關係重要除呈報教育局轉呈縣署失照作廢補發新照外相應登報聲明

伏蘭 一進堂主人啓

召盤

啓者奉總公司之命無意經營故將生財機器全行出盤如合意者請駕臨面議可也現在營業照常不悞主顧恐未週知特此佈告

精益眼鏡公司 哈爾濱支店 在道外正陽街十四道街口

雲遊開業大披露

敬啓者敝公司爲便利交通起見現由美國購置最新式七人乘自動車多輛茲當開業伊始對於車資減價壹星期承蒙賜顧無任歡迎

自陽曆六月十三日（陰曆四月廿六日）起 至陽曆六月十九日（陰曆五月初二日）止

片道及往復價目金列左

市內	片道金四十錢	往復金六十錢
市外	同金八十錢	往復金壹圓二十錢
星個	同金壹圓二十錢	往復金一圓八十錢
劉家屯至	同金壹圓	往復金壹圓五十錢
星個浦 老虎灘	同金壹圓二十錢	往復金壹圓八十錢
旅順	同金七圓	往復拾圓

大連市沙河口福星街一三二番 雲遊自動車公司謹啓 電話九六二一番

沙市娼寮聲明出兌

啓者鄙人在沙河口元町百廿番地開設八號娼寮屋內清潔美麗設備完善鄙人因家屬身無意前圖今將屋內舖墊全部出兌如有願兌者請駕速臨鄙處接洽可也

大連市沙河口元町一百二十番地 本主人谷連榮謹啓

德國政府寄驗特許 這是最適宜新藥

生殖靈

男女用生殖靈每盒七天服售大洋七元上海 每料一月服售大洋廿八元上海 謹防假冒

奉天大連哈爾濱 美商三德洋行獨家經理

大連監部通 泰華樓西隔壁

宜康食品號

謹擇陽歷六月十九日 陰歷五月初二日 大開幕

敝號因開幕伊始爲廣招各界信用起見特別

大廉價 大贈品三星期

倘蒙賜顧曷勝歡迎

泰山遊記（三）

(戊辰仲春)　(柯蔚士)

自此而上階級漸險、左右峭壁、東曰飛龍岩、西曰翔鳳嶺、中爲十八盤、凡四百六十級、坡度極、爲山路最險者、仰觀上方、磐成一線、行之令人悚然、約一小時達南天門、南天門峙立高峰巔然壯偉、登臨眺望、時有洞天、過小龍口曾見刻石大字、有人間天上者、此景足賞、橫扁爲南天門三字、字體古厚、有聯曰、門闢九霄仰步三天勝跡、階崇方級俯臨千丈奇觀、此間有關帝殿財神殿、皆後人所設、北上而東行地勢漸平、行約五六里至碧霞宮此宇巍然、一若宮闕、修葺甫竣尤覺煥然、自宮門據石爲階、共爲三重、重重有門、東西更有牌樓門、皇皇聖境、想如天宮、宮門前中間、有萬代瞻仰四大字、正殿之前、左右有銅碑各一、高約丈餘、古色生輝、刻以重修廟記、乃乾隆時所造、斯足罕睹之物、道士引余等入殿拜見聖像、令人肅然、其後有殿曰後宮、爲碧霞元君之寢宮也、規模宏大、氣宇慈祥、藹然可欽、莊嚴端坐殿內扁對、爲隆御筆、扁曰、福綏海宇、聯曰、布化翊坤元休徵協應、敷仁彰木德甘液繁滋、出東角門、轉山而上至東嶽殿、殿宇荒蕪、殿後摩崖、刻有唐開元時紀泰山銘、世謂之唐摩崖、碑高約五丈、寬約二丈、字足五寸爲漢隸體、書法古潤、工刻極佳令人愛不忍去、此亦爲吾國古物之特絕者、共一千二百餘字、其碑之下部、約百餘字、或爲殘補檢其字體、遠不及原刊者、黃君與余述其自書於上前之石、以誌鑒別、若是物也、既爲希世珍品凡考古君子宜應愛之、重之、妥爲保存之、庶幾可垂久遠、藉補文化之光、行而上至玉皇頂、是爲泰山之巔、廟前有無字碑、傳爲秦始皇所立、或謂漢武帝時之鐫山表、二者孰是、無考據焉、入山門回觀匾額、又有泰山絕頂四字、廟中石柱一圍、有石數尊、突起其間、乃泰山極頂也、黃君以其別字石岑二字、書於其上、模柏第一、枝葉繁茂、既與余字爵生相同、至此石頂又與黃君石岑之字相合、天下之事、眞無獨而有偶者也、此間地壤已越萬丈、氣候嚴寒、冰雪未釋、土地若枯、野草不生、昔人屢植松柏至今無一生存者、西望有西天門及月觀峰、東望有東天門及日觀峰、日出日入俱奇景、光芒與雲霞相映、美麗變幻、圖畫難摹海天浴日、傳爲佳話、四圍叢山湧起、一望無際、海濶天空、胸襟爲之豁然、縱觀泰山爲天地靈氣所鍾、歷代人材輩出、夫豈無故、至於寶藏之富、多供社會之需、惟其山勢圮傾屬、變遷至今尤稱奇險、徒以石沙相此、基幹間多斷續、一經洪水時爲傾塌見昔日之深谷幽澗、今則爲山石滿、因之妨礙此山生產進化、考遊人至山者、每在春初秋末之際、如夏日一經陰雨洪水橫流、山石亂墜、冬日則冰雪充途、道路傾滑、是以人多裹足不前爲憾事也、至於春秋佳日、花鳥爭妍樹影與山光交映、賞心悅目、堪稱勝境、巍巍乎壯哉、殆亦中原諸山之冠歟已(完)

紀譚王羅言余合唱之諸劇 (續)

(小汀居士)

洪羊洞、托兆之二簧原板、由王(百代)仕之、詞較通常多二句余(高亭)接唱、嘆楊家……」試(百代)則唱「自那日……」之二簧三眼超神入化、妙極

黑水國、譚王(皆百代)均唱「嘆兄弟……」一段、王之韻字較相去無幾、哭弟之見墳臺……」一段、由譚(百代)任之、寄子搖板、即係余(百代)所唱者也、至「走青山望白雲……」一段三眼、瑞德寶曾灌之於高亭、不久當可售、中有無計可奈腔、極婉妙、確係譚腔、今日之鬚、只一二人略知其大概、一日出售、當知不佞之譽言實非虛語也

李陵碑、羅余俱高亭)雙唱托非之金烏墜…」一段、羅究勝今反二簧則係譚(百代)接唱、惜(金沙灘)之後、尚未有確富譚昧名伶繼續努力耳

上述諸劇、皆家庭舞臺之譚派正戲、韻味之厚、實非今日之歌伶舞榭中所可夢見、此外如青衣及老生戲、尚可湊成數齣、容再爲文賡續之(完)

談酋 (續)

(大連武維揚) (寓西崗德興藥房)

注治驗

同崗太公某、怡順東油房、主人孫某茂、腿生一症、形長圓如爪其色不變、惟疼痛難忍、既停工作、又費藥資、傳爲困難、來訪於余、此乃流注、氣血凝結於經絡、不通則痛、既屬陰症、以故其色不變、乃無陽色、初服通經散結、之神授衞生湯、不效、繼用陽和湯二劑、腫半疼止、次日工作

按陽和湯、治一切陰凝等症、效如桴鼓、方之用意、惟在熟地、熟地得麻黃而不凝滯、麻黃得熟地而不發表、相佐有功、神用在此

麻木治驗

同鄉王某翁、宦途告隱、平居無恙、只覺手足麻木、自恐中風、總欲預防、因而到處求方、而即有以大言恐嚇者、言三年之內必有中風、勸先服搜風順氣之藥、以隄防、翁從其言、不期愈防愈甚、至失其動作、値余返里、乞爲之診、得其脈調無力、神色頹靡、望而爲有動乎中、必搖其精之人矣、氣無血弱、不能榮行於脈中、又兼陽虛、則不能化痰痰助於腐、阻礙氣不得通、於手足、致麻木、豈果痰之爲祟耶、況服風之藥、適所以招風、古有明訓、治宜補氣之中、而佐以消痰之味、庶有、濟焉列方於後

五老山參五錢當歸一兩黃一兩茯苓一兩半意以三錢芥子二錢陳皮錢白一兩甘草三錢附子二錢柴胡三錢共爲細末、蜜小丸、每服三錢、一日二服、服一料後、之大勢已去、又照一料、甫未及半、而症已全愈矣、來函告知、也表欣慰、因錄之以爲患此者告

滑稽小說 冬烘笑史 (七)

(忠蘇)

原來有錢的人家、往往把人參當作第二生命、無論吃得吃不得、都要用些留着、醫生若是不曉得這種情形、輕則人家不領教、重則像賈氏的、罵個狗血噴頭、所以劉先生想出這種絕妙的法子、把人參燒成灰使他們當作仙丹的東西、連一點力量都沒有、也不見好、也不見歹、可是他們這筆大頭錢未免花得可惜、到底這位醫生道深手高、才有這樣超群的妙法

醫生去後、賈氏差人照方買藥、自已因爲覺得精神疲倦、也回房安歇去了、沖芹自大家走後、也就躺在床上、不料睡了一回、肚子裏反大不舒服、於是左一遍右一遍的上馬桶足足鬧了兩大馬桶、腸胃裏才安靜一些、沖芹的病乃告一段落

却說董達自從顧財特別垂青以後、他越發向顧財面前獻勤顧財因年逾花甲、膝下又虛、又加上當地沒有近族、所以繼承一事、大費周折、顧財見董達面貌可人、又精明、又伶俐把他招爲養老女婿、一則女兒得了一個如意郎、一則老兩口也有一個送終養老之人

一天顧財身染寒疾、賈氏和沖芹自然是衣不解帶、目不交睫、連她們爲婦女的看護之責董達也在旁邊、殷殷勤勤、親嘗湯藥、不但顧財珍愛逾常、就是賈氏和沖芹、也都當骨肉看待、久而久之、自然也就不拘形跡、足足鬧了一星期、顧財的病才逐漸復元

顧財病好以後、賈氏和沖芹都弄得疲倦已極、就中尤以董達爲甚、因如他不獨對於病人特別注意、就是對於賈氏、也要特別獻勤、對於沖芹、也要特別要好、韓昌黎說過、一心而二用焉、雖聖者不能、況董達三下分心、那能不鬧得神形交瘁呢

賈氏見董達這些日子、在主人跟前、圍前圍後、弄得筋疲力盡、此刻不忍分他回去、因爲櫃上的下處、住人很多、對於董達的養神、很不方便、便教他在內宅休養幾天、董達起初不肯應允、後來主人又連連留他、他也不敢過違、只好在內宅住了幾天(未完)

睡眠如何●

睡眠如何？

終日操作、入夜即憊、全賴一宵安息、明晨興起、又覺神清氣爽矣、蓋睡眠足以調劑精神、恢復身心之疲乏、倘或終日操勞、入夜不得安睡、明晨立見不快、在一般衰弱貧血者、夜間每難安眠、輾轉床席、合眼即醒、肝火輒爲上升、思潮因之湧起、於是舌粗口乾、飲多食少、百病從此滋生、生命豈得長持、以故睡眠之酣足、亦人生之幸事也、服「生殖靈」遠大功效、足以返老還童、顯近功能、能使睡眠酣逸、連服一盒、即奏其效、患不眠難睡諸君、祈速試服此新藥、誠壽世活人之仙丹焉

奉送返老還童生殖靈實驗報告書　函索即寄

發明　生殖靈乃德國政府實驗室製史坦那醫學發明之世界唯一靈品也故藥效經大萬試萬靈

區別　男子不可服女用藥品女子不可服男用藥品因藥品性質不同服時注意　幸勿自誤

主治　老者服後便知效力偉大　老婦服青春生殖力還少復活　青年服月經復平血氣旺盛還爲少女姙娠子女

效驗　此約既爲男女生殖力之造精壯腦情感日深　時均可安心服之惟以夏日爲最宜故又名爲夏日補品大王

價格　男用生殖靈每盒售上海現大洋七元正　女用生殖靈每料售上海現大洋廿八元　外埠通信函購貨款先匯郵費在內

上海美商三德洋行

本行獨家發行購藥謹防假冒

大連分行　浪速町二丁目七十番地
哈爾濱分行　道外正陽八道街口
奉天分行　大西邊門外二經路口

好立克麥精牛乳粉

以屋構喻兒身
房之造嬰之體

譬如一所房屋，建築之始，把基礎打得很堅固，又選了最好的材料，那末這所房屋造成之後，必定很雅麗，而且很耐久的。

假如基礎是好的，材料不好，或材料好，而基礎不堅固，那所房屋便靠不住了。

保育嬰兒的道理，也是如此。嬰兒的基礎，應是母親之乳。倘不幸得不到母乳，可用好立克麥精牛乳粉替代之。此乳粉包涵種種要素，能夠培養男女嬰兒至於成人。嬰兒誕生足六個月後，便可稱爲兒童。好立克麥精牛乳粉發育兒童身體之功，堪稱獨步。其中乳質能長肌肉，大麥小麥之精華，能長骨骼，用作食物，優美無比。好立克麥精牛乳粉能使嬰兒手足挺秀，齒牙完好，軀幹優美，血液清潔。調治簡易，無須烹煑，用開水混和之，即可飲。各處均有出售

(三)

茲附上郵票二角請贈好立克麥精牛乳粉樣貨一瓶寄　省　縣　收
上海郵政箱第一四一六號　霍爾士洋行

27-6

大前門名烟之三個優點

原料　精工揀選　不雜次品

製法　一切手續　不稍苟且

香味　出於自然　不加香料

CD-160　B.A.T.

▲彼常康健兮，樂在其中。

▲笑聲四溢兮，比煦煦之春風。

▲飽嚼縱談兮，倍歡悅而娛衆。

如此愉快之人物。用何術而致此。蓋其早晚常服第威德補腎丸。故能腎強，血清。腦健，體強。食慾盛而睡眠酣。宜乎樂在其中矣。

●君試早晚各服一丸

第威德補腎丸

●保能如此康健愉快

美育賓

美國出品 美育賓聖藥 風行歐美 有口皆碑 自運華以來 深受各界諸君之歡迎 又經內務部化驗 農商部註册 並在東省各官廳立案 及各大醫生證明 認爲強精健腦 補腎扶陽 唯一之新藥也 確有返老還童之效 恢復青春之力 凡服過者皆知靈驗異常 功效無比 而市售之普通補品 不及此者遠矣 謂余不信即請一試 方知言之不謬也

(主治)房事過度 腎經虧損 思慮過勞 腦力不足 手淫斲傷 遺精滑精 情慾減退 陽萎不舉 舉而不堅 房事早洩 陽莖縮小 乾道不振 老年精衰 子嗣艱難 四肢無力 腰痛腿酸 形容枯瘦 夜不安眠 頭暈眼花 精神困倦 飲食減少 記憶不健 精關不固 精神衰弱等症 凡因腎虧腦衰所發各症 無論新久 一經服用 立見奇功 轉弱爲強 百發百中 如無病常服 永保無腎虧陽萎之虞 且體質健壯 精神充足 而房事之快美 必然得其滿意 故東西洋各大醫生 每治腎虧陽萎病時 必囑其服美育賓聖藥 此藥性質和平 效力宏富 不寒不燥 四時皆宜 老少可服 毫無流弊 可稱全球無二第一廣嗣延年良藥也 凡腎虛陽萎之人 早服一日美育賓則早得一日痊愈矣 功效偉大非獨自誇 患者一試便知 非魚目混珠欺人之品者可比也 定價每瓶大洋一元八角 半打九元 各埠大藥房均有出售

總發行 上海武定路 信昌藥行
分行 哈爾濱道外中八道街 信昌藥行

近日不可多見之好消息

(哈)……(哈)

就是九章綢緞莊的夏季減價快要滿期了大連的同胞們幸弗失此機位因爲他的出產是杭州本廠自造的所以價目能夠格外公道照碼可已打成七折杭尺還要加放這眞是破格之舉同胞們快請速購幸弗錯過爲要

大連浪速町 九章綢緞局謹白

公合昌紬緞莊

維持信用 定價劃一

商場交易首重信用售貨應有定價方合近代潮流本號有鑒及此爰於舊曆五月初六日特將各貨均照最低限度實行定價劃一以免爭論之俗習而求顧主之便利所有應時貨品無不搜羅齊備深望各界諸君倍前照拂則幸甚矣

大連市西崗大龍街四四番地 電話三四三八

公合昌紬緞莊謹啓

同聚泰擴充廣告

歐風東漸百業維新凡我商業應當逐時式之潮流本號有鑑於此特費巨金將門市屋內重加修築寬潤異常華麗無比並新由泰西各國直輸運來最新呢絨蘇杭名廠流行綢緞以及夏季時樣紗羅閨閣名媛必需之品無不搜羅採辦以供各界應時之需維持門市起見所有沽價抱定賤售宗旨分外從廉惠顧諸君請速光臨倍前照拂無任歡迎

長電話三〇二九番

同聚泰紬緞莊謹啓 大連市西崗街戲院子西隣

元盛興紬緞莊廣告

世界變遷商戰時代本號特將樓房維新改築屋宇寬濶華麗清潔並派專員採辦各國最新呢絨毛葛以及蘇杭名廠新奇紗羅綢緞化粧品等等無不齊備廉價出售酬謝顧主之雅意惠我諸君不勝歡迎

西崗街一八八番地 長電話七三六四番

元盛興主人謹啓

外科一般 皮膚病花柳病

唐澤醫院

大連市山縣通七十二番地

宅診往診入院

奉天 松岩醫院

診察科目

花柳科、內科、外科、小兒科、婦人科、耳鼻咽喉科、特設藥浴、水治電氣治療梅毒有無診斷檢血、檢痰檢便檢尿應需又檢德法國製六〇六藥針其他花柳病等治療並戒除多年鴉片嗎啡癮最新之靈藥

病室完備、日夜診治 入院隨意

院長 醫學士 韓松岩

奉天商埠南市場新旅社對門

半新滊車出售

啓者敝公司有半新道濟比克轎式汽車數輛出售車內皆有倒座一切裝置與新車相彷而且價格特別低廉凡有意購買者可前來本公司接洽可也

奉天南市場 多小公司營業部啓

中電話二二二五 又一八六三

Ford

新式福特汽車超出希望之外

——自在報端發表以後 全國耳目爲之一新——

新式福特汽車之特點

車身低而美麗—漆色四種任便選擇—每小時能行五十五乃至六十五英里—加速率之迅疾—四十匹馬力—四輪車制—正式更換齒輪—水壓避震機—每加倫汽油可行二十至三十英里—防盜雙合鎖—福特式之經濟與可靠

福特新車各式皆有下列附件之設備

開車發動機—五只鋼輻車輪—擋風玻璃之撥水器—速度表—汽油表—御前燈—照後鏡—尾燈及停車燈—量油器—修車用具—油膏添注管—車前後橫擋加費無多裝費聽便

汽車工業史中之盛節

新式福特自在報紙公表後。各處通函訂購者。以千百計。加以全球各地之定單。爲數極多今後數月中。福特全廠須日夜開工。方足應付。此次訂購者之踴躍。爲汽車工業界空前之盛況。新車價值之大。於此可見。然其機械方面之改進。苟非閣下親自乘車。以覘其行於繁市之輕易安全。及駛行郊野之飛行速度。殆無從贊美一辭。夫以福特新車。而備有如許之速度動力及美麗。如許之靜穩舒適及安全。或且疑爲不可能。要知此新式汽車。若非出於福特之工廠。彼種種優點。誠哉其不可能也

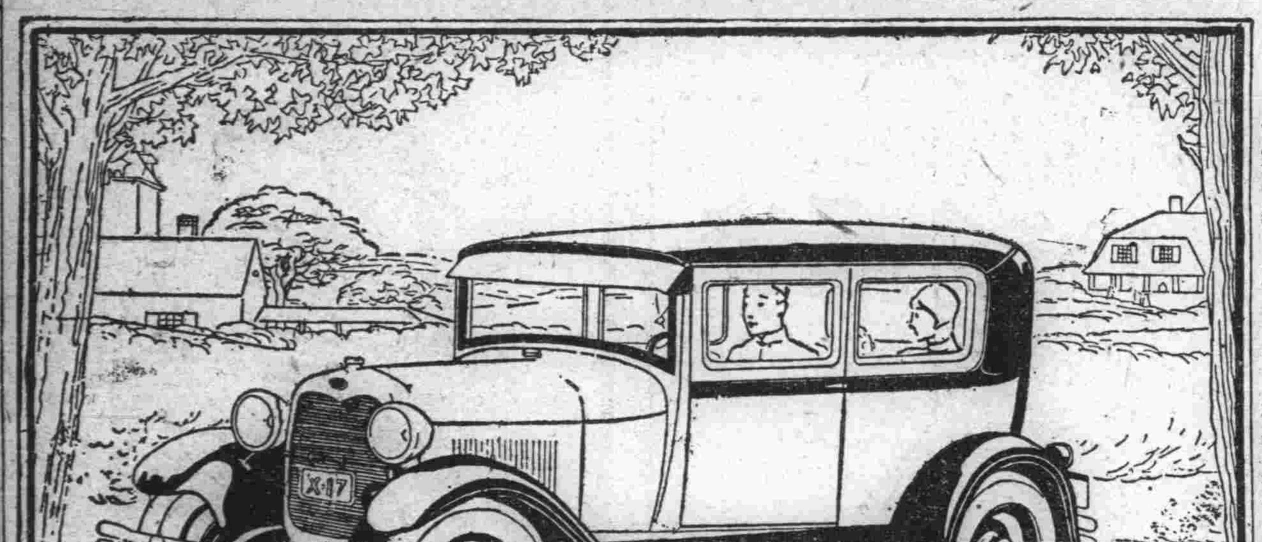

(售價日金一、九八〇圓)

新式福特二門轎車

車身左作精緻、車頂爲拱抱式、避日簷爲軍帽式、轎柱狹小、車門新巧、無阻隔視綫之弊、前後坐墊裝置舒適、容足之地甚寬、漆色四種、任便選擇、尤爲廉價車輛之特色

其他福特新車六種價格並皆低廉

新式蓬車 售價日金一、五六〇圓
新式跑車 售價日金一、五四〇圓
新式超等小轎車 售價日金二、一〇〇圓
新式二門轎車 售價日金一、九八〇圓
新式小轎車 售價日金一、九八〇圓
新式四門轎車 售價日金二、二五〇圓

如欲參觀福特新車請臨

福特汽車公司謹啓

合資會社 大連汽車公司 大連市山縣通百五十四番地 電話七六九六番

滿洲報星期副刊

拳術——普及體育

（余瑋）

我國體育的起源、是很古的、在黃帝那時候、就有鞠之戲、現在足球一類的運動、到了宋朝有少林拳術派、以技擊名於當世還有一處劍術名家、以絕技還於當時、在那個時候、可說是已有興旺的氣象了、但是到了現在、數千年下來、還沒有十分大進步誠是一件可嘆的事、我們現在拚命的提倡體育、可是全都除於一部分人去練習、若想使他普及、何不用那國粹體操——拳術——來代表我國的體育、個中的好處大有討論的價值呢、所以不得不詳細說一說

一、先就中學校一部分學生講、他們說起來、都懂什麼體操的益處、什麼體育原理、試問他們能夠實行嗎、能夠每天運動嗎、像我們在學校裏的人都知道的、每天到操場裡去、動的、不是張生便是李生、總是這二三人運動罷了、一個學校裡好幾百個學生、只有二三人每天運動、體育怎麼能進步呢、這還是懂什麼體操體育的人、社會上的人、更不必論了、再以學校來講、專門提倡一種「錦標主義」的運動、可全不明說、而美其名曰獎勵、致學生竭力練習、身體不強而弱、甚至有不能永其天年的以尚武精神論起來、固然是很好、但以體育的精神講起來、却半點價值都沒有了至於什麼軍式體操、實在需得引起學生的興味、所以只得不運動了、若論拳術、那就不然、用不着什麼器具、形式方面、是很美觀、精神方面、有令人不能一刻怠惰之勢、若練長久了、可以做自衛的工具、況這種運動、不必要人教、自己可以練習、只要買一本書就行了、既然不要人指導就能練、即社會上也可以練習了照這樣看起來、國粹體操——拳術——這樣運動、在學校裡做固然容易普及、在社會上做起來、又容易實行、那種西洋體育法、不可做同日語了

二、普及體育、經費很有關係的足球等運動、試問要多少經費、要多大的運動場、決不能個個人運動、至於拳術、要練那一種、買一本說明、祗用一二毛錢左右論到運動地方問題、我想無論什麼人家、練拳的這點空地總有的至於學校裡要請拳術教師、我想總比那體育教員便利些、所以論到普及體育問題、除了拳術、可說是沒有了

三、我們練一種運動、總要使身體內外、平均發達、才合體育宗旨、若論足球、足部很要用力、所以很發達、擲鐵球、手部是很要用力的、手以手部很發達、但是足部過於發達、他部必顯得很弱、一強一弱、內部各機關、起了變化、疾病也就隨之而來、所以那些勞工的人、外面看起來、一部分很發達、但是內部却已受了大傷、以故總沒有長壽、可見不平均發達的運動、比不運動的人、害還要過呢、至於拳術、可以免這個危險、無論身體各部分都運動得到的、所謂「吐故納新」的法子、就是現在的深呼吸、我們都知道深呼吸的重要的、所以拳術有這一層好處呢

四、練習運動的人、最怕是有危險發生、但是那些足球槓子等、一不留心、就要跌傷、所以膽小的人簡直不敢做、只有幾個膽小去練、至於拳術、從來沒有聽見過練八段錦或十三太保而跌傷的所以無論膽大膽小的人、全都可以放心去練習、這一層關於體育普及上、很有關係的

五、體育雖是四育之一、要一樣的並重、但人之心理總不是這樣沒有在上午做事正忙的時候、去運動身體的、除了學校裡上體操然而人人夜裡總有功夫的、請問足球田徑賽等運動、夜裡可以做嗎、國粹體操——拳術——可以在夜裡練習、並耗費做事的光陰這層於體育普及、也很有關係的

六、運動是要天天練的、但是足球田徑賽等運動、都是在室外的天一下雨、就無可奈何了、至於拳術是不同的、無論室內室外、都可以練的、又運動的方法、要求其少、而不複雜、一種運動、最好無論什麼人都可以練、足球徑賽等、少年學生和壯年力強的可練、老年的人、簡直不大好練習、拳術是不同的、不問男女老少全可以練習、這也是我國體育的特長罷

以上所述六端、是拳術最重要的好處、各國體育所沒有的、把他代表中國的體育、家也和我表同情的

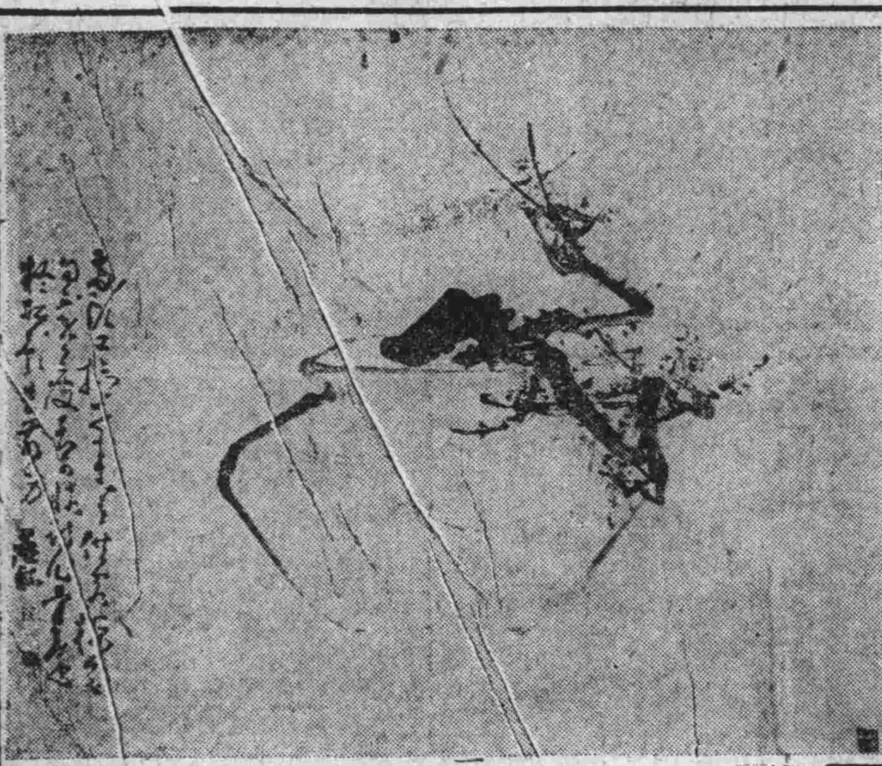

◇……黃慎之梅花……◇

◇……林琴南之山水……◇

「揚州八怪之七」黃慎、字恭懋、亦字恭壽、號癭瓢、福建汀州人、雍正間布衣、僑寓維揚、書宗懷素、畫仿天池晚用指法、工詩、有物外之趣、擅三絕之譽、事母以孝稱

劇中人的用具半為舞術的用品

（淩霄漢閣談戲）

中國劇場上之用具、如武戲角色之刀槍劍戟、盔靠雉尾、文戲角色之巾褶紗蟒、水袖圍裙等、皆含有舞術的藝術品之性質與功能故其大小長短輕重式、皆以稱合演劇人之身手、便於舞蹈周旋為度、此等用具之式樣、以京派伶人之富於審別力、故京伶上台一擺袖、一整冠、一刀花、皆含有種滿熨貼之美性、固由京伶之身段武工能甄鍊入手、操習有素亦以其舞術的用具式樣大小輕重之[illegible]量合式、得心應手、故動止周旋、胥有中規合矩、具有之美觀、而海派之真刀真槍明亮行頭雖光彩耀目、而不是浮浮蕩蕩、即是笨重不堪、精粗之判、遂乃霄壤矣

手握之物、如扇子、如蠅拂、皆為舞術的美觀之副品、扇子在手（一）可以便指畫、唱念之時、可以助手揮目送之姿勢、如珠簾寨之李克用、陳敬思、手中各有一扇、陳敬思唱「問千歲此言要不愛？」則以扇指案上之名實、目視李克用、李克用唱「來來來、一律全收往下擡」則亦以扇子指揮侍者、皆有益於姿勢神情、昭君出塞伴送之御弟之扇子、在手中左搖右擺、與其頭上之單個雉尾之動盪相應、兩臂左右張、兩腕平放、兩手交執扇柄、當其身之心胸、當扇面展足時、假設以其頭、與其兩肩、與兩肘為五個點而畫一半圓、其上之弧線、恰與扇邊之弧線平扣、當其身體[illegible]扇面同時左右擺動時、恰似大小兩把扇柄同時而向左右舒展也、人類之肢體、亦似天生的兩把扇骨、人身自腰以上、頭頸與兩手為三個扇骨、自腰以下、兩腿又為兩個扇骨、立時扇合、舞時扇張平視得半圓之象、側視則為球圓之象、京人評錢金福舞時四面好看謂其前後左右皆成圓渾一氣也楊小樓兩面好看、謂其前影後影皆作、而側視則欠圓也、余叔岩只有正面可看、一轉身則失其圓渾、此論甚為精細游園驚夢、杜麗娘一把摺扇、春香一把團扇、且歌且舞、其姿勢多類於扇子之舒展襯托

扇子常用以表閒適的情境、即以表演大刺激之反射、如五人義顏佩韋聞報周順昌、不覺將扇子拋去、附三害周處聞老丈道出惡人名姓即是自己、不覺將扇子拋去皆以表示因刺激而失神之情態、此等處扇子之效用、與狀元譜界牌樓慶陽圖上之書本同

蠅拂亦演劇掌握中之用具之一、用者為鬼魂（如孝義節孫尚香、托兆碰碑七郎）神仙（如彩樓接綵代抛之老仙、趕三關代鴻雁說話之老仙皆是）道士尼姑等等

鬼魂與神仙態度皆取肅穆、蠅拂在手、並無何等舞術、尼姑用者如琴挑亦只略為披拂而已、惟思凡之趙尼、為表演其感情之熱趨熱烈、態度步步橫決、而身段台步、亦愈繁愈緊、故手中之蠅拂隨其身步而有彌佈之姿勢、時下伶人中以韓世昌為最整飭而細密欲知劇中蠅拂之舞術之美者、必以此為模範也

阿片嗎啡與中國

（大連醫院　簡仁南）

簡君現設仁和醫院於連濱、今日大連西路中之佼々者、卒業日本帝大醫學、造詣頗深、此篇論嗎啡雅片尤能探本溯源、議論亦有獨到處、用亟錄之

目次

第一章　緒言
第二章　阿片與國家經濟
第三章　阿片在中國之歷史
第四章　由醫學上觀察之阿片
第五章　阿片濫用之中毒
第六章　禁煙與戒煙

第一章　緒言

寰球上土地之廣大、物質之豐富莫如中國、理應蒸蒸日上、坐伍於列强之中、然試觀今日中國之現狀如何、國內軍閥抗爭、産業不振、財貨外溢、民生凋敝、一且受兵災之後、家屋燒燬、工場倒閉、所謂大厦高樓、成無一文價值之瓦礫、金成鐵壁、爲蘇曉之十擧、小民流離失所、幾難言狀、此皆國人所痛恨切齒者也、然而有甚於此者、擄取國人之財實、消費莫大之時間、身體受殘、減生折壽、而國人反不自注意、格外歡迎者何物也、即阿片嗎啡是也、唯此問題重大、且關中國將來之興衰、鄙人才疎學淺不能完全研究討論、特以簡單之言、与諸賢原諒之

第二章　阿片與國家經濟

中國人口在滿清乾隆時代、第一次調查、有四億萬人、然而至百年後之今日、再無確實之調查現在據各國學者統計、確信有四萬五千萬、然則有煙癮者幾何、或曰全人口之百分之一、或曰二百分之一、未知由何處計算之、例如一九〇二年、有某外人云、中國四億二千六百四萬五千三百廿人、其癮者有百分之五、則二千百三十萬二千二百六十五人、一九〇六年、統計阿片出產額、三十七萬九千四百九十五擔（一擔即千六百兩）中國產三十二萬五千二百七十擔、外國產五萬四千二百二十五擔、每年常輸出四五千擔、作外國之製藥之用、當時外輸入之額、豈無走漏乎、國內收入之額、亦不確實、一九〇八年、清廷設阿片禁止局、一九〇九年、第一回萬國阿片會議、開在上海、立十年之約、而欲絕除阿片、犯者銃殺、或罰重金亦無如之奈何、至今依然、現時中國阿片出產幾何、當局亦無從而知之、軍閥常私種包運、其額想當不少矣、有某氏曾述中國以千五百萬人之吸煙者算、若可以列出之者莫如物質之金錢、况民國十五年爲止、外人自阿片所吸去之金額、已達五十億元、每年由外洋秘運阿片進口之數、約在一億元以上、關於秘密買賣吸煙等項金額、亦有三億元、據最近之調查、中國之吸煙者、有千五百萬人、一人一日、平均以二錢算出、即一年有六千八百四十三萬七千五百斤、煙膏有分上中下、若以中者算、一斤在上海之行市三十圓以內外、以三十元算、一年即要費消二十億五千三百十二萬五千元、其額之巨、令人莫不心寒膽破矣、若以去年奉天省之軍事費估全省經常歲入之全部、亦止二千一百萬元而已、據某報紙所報、在哈爾濱每日所費消之阿片量、一日要九千元、一年要三百二十萬元、試觀大連、如在妓樓酒肆、或交關貿易之間、或朋友訪問、多用此物爲交際禮會如煙草茶菓之供進品、其額數當超越之、若以全國之阿片害之說比較之、各國人不禁爲之戰慄、以有客謂余曰、民國現時、借款累々、民何以堪、然無可憂也、民國小而何等形式、若太平三年國可以富强、以民國人口計算、外債負擔額、一人平均五元而已例如去年在北京所開未成之關稅會議、亦不過爲十億元、外債整理而已、何焦燥乎、阿片問題解決、整理殖産、振興工商外、如礦務與無盡藏之原料品、採出者可謂世界一富强國矣

林徽音女士

梁思成夫人林徽音女士文思橫發富有天才早年試演西劇曾充太谷翁名作姬珈玳一幕之主角留美數載學譜超卓於舞台布景以及燈光諸術無所不能近畢業於合衆之國之耶耳大學演藝院、方偕梁思成君作蜜月之旅行兼事考察宮室之制及藝術之作風聯袂抵歐巧值世界戲曲大家易卜生百年紀念盛典誠我東方古國學術前途之福音也

第三章　阿片在中國歷史

欲究阿片在中國吸食之起源者、誠非容易、因無確實之記載、又無史可徵、或曰自唐宋、又曰自明之中葉、諸說不一、然在唐時代、人多種之以園、以供賞玩亦有自然生於山野者、唐雍陶西歸出斜谷詩云

行盡險棧出褒斜、一盞平川似到家、萬里客愁今日散、馬前初見米囊花

阿片草名曰罌粟、唐宋時多稱罌粟花、花落後能結果如囊狀、又類似瓶子、故稱其果曰米囊果、因果囊藏有細粒如米、白故名也御米殼、是其別名也、由果剌出之乳漿曰阿片、或稱阿芙蓉、然阿片及阿芙蓉之名、未知由何處傳來、然有某外國人記述云中國阿片之名稱、原由亞喇伯語譯成的、綜必阿芙蓉之名稱亦或由是而譯之乎、時珍云、俗作阿片、名義未詳、或曰阿方音稱我也、以其花似芙蓉、而得此名也、又圖經本草云、罌粟花處處有之、人多蒔以爲飾、花有紅白兩種、微有腥氣、其果形如瓶子、有米粒極細、圃人隔年糞地九月布子、涉冬至春、始生苗極茂盛、不爾則不生、生亦不茂、俟瓶焦黃乃採之

按阿片乃五百年前洋人所發見、利傳其本、能流出乳汁、曰罌粟淚、作藥用、若六百年前小亞細亞地方土人、是用全本罌粟煎煎成膏液以供之、後與德兩國學者以化學之智識、製出許多藥品爲今日治療界之重寶、至四百年前、印度人皆燃是物、嗅其香以爲快、後傳入中國者、係康熙年間、多供藥用、其額甚少、至乾隆三十年（一七六五）以前、不過二百箱、後由人民之嗜好、嘉慶未遂、輸入至四千箱、英人射利心重、張其銷路、以爲奇貨可居、而益獎種、道光十五年（一八三五年）多至五萬箱、而阿片吸食之風、日盛一日、輸入益加當時阿片產額之多者、東印度爲最、由東印度商會運售各處、遍國中無有不被煙毒者、朝查知其輸入額之巨、慮其有害民生益引以爲憂、道光（一八四〇年）宣宗皇帝、命林文忠爲兩廣總督使嚴禁止之策、文忠赴任之後、即與英人互市、英々大怒、請命派遣軍艦、攻擊廣東香港舟山寧波等處、宣宗亦使至廣東與英和議、不能妥協、英兵進攻廈門定海乍浦鎮江等處、遂被占領、帝見各地失利、又派使會議於南京議成、償金二千六百萬兩、兼割香港、又以廣州寧波厦門上海福州五港、與之通商、嗚呼爲吸食阿片故、受無上之恥辱、割地賠款、卒未能遏抑之也、於是對外政策失敗、乃變而爲對內引力以傳吸煙之害、設法自治、禁人民勿染阿片、若買賣者、處以血潮、輸入者處以死刑、沒收船舶、其關心民瘼、無微不至、將收奇效、而權奸受賄、加罪文忠、竟遠謫之、爲一阿片事件、遂目此、國家反受一種拌辱、而開種弱之端、禍延至今、不禁爲之太息也、嗚呼、當時法嚴如不固、阿片戰爭以後、雖惡英國設心放橫、亦由國民皆無自覺心嗜此物者益多、良可慨也、按今日政界、年々如走馬燈、無暇及此問題、反有挾梁之車、不顧民生、爲自利計、爲地盤計、以加以獎種阿片、以飽私囊、貽亦覺今是而昨非也歟、阿片之命運將何以底止此吾人所難逆睹也

第四章　由醫學上觀察之阿片

阿片草名曰罌粟、亦稱米囊花、於花落後、剝其未熟之果、所流出乳狀之液、曬之使乾、名曰阿片、褐色成塊、味苦烈而苦、一種臭醉性之香氣、水少溶其成分即以化學上之名稱、曰類鹼基爲主、迄今所發見有二十餘種、其中最多量者、爲如嗎啡、有百分之十、至百分之二十、其麻醉性最强、是故阿片之作用、即與嗎啡同、嗎啡之力、更勝於阿片矣於千六百年代、世人由稔知阿片製品中、有結晶性之沈着物、故稱之阿片精、至千八百八十五年德國之發恩伯市、有一藥劑師、名曰約翰瑟當爾忠那氏、於此內中、檢出嗎啡、從此化學上開一新紀元、亦爲化學界之鼻祖也、現在所供給阿片之應用醫藥者、由萬國藥局方所製定、有左記之種類一曰阿片末、二曰阿片膏、三曰阿阿酒、四曰阿片安息香酒五曰芳香阿片酒、六曰阿片吐根酒等、嗎啡之製劑、即有鹽酸嗎啡、燐酸嗎啡班多方班多方頌歌婆羅氏巴比那爾種種、并海羅英燐酸古的其等、不能盡述有嗎啡自古迄今、阿片之所以能受人歡迎者、因其具偌大効力吸之能治諸病、又有病無阿片、而不能有其功、如疲嗽痰症、肺癆風邪喘息、咯血、腹痛、痢疾、淋病淋疾、不眠症、癲癇、婦人白濁月經不順等症、俱可當一時用而人欣然樂吸、終身因之成癮不但無效、反有其害也、或謂因病而吸、與無病由嗜好而吸煙者稍有不同、若無病而嗜好吸之、雖以多年、尙無甚害、就醫學家對阿片癮患者身體上檢察、倘有多數之附[illegible]、種種不一、有如富有安樂、壯健之人、因無聊而時時吸吸、繼以十數年、觀其面容若非吸食者、以其血氣旺盛、煙害不能相挫、吸多吸寡、亦能止分帶有些少煙毒、其氣則不然也無定時吸食者、有以或吸、有時不吸、又不甚貪煙飽、此種吸法之人、不但難以成癮、有事多時不吸、亦不覺有所苦、吸阿片之人、皆以如是之程度爲標準、而吸煙者、則無禁煙之必要、阿片何故被人歡迎、如上所述、阿片具有一種麻醉性之香氣、昔人用火焙乾爲末、浸酒治病、或爲迷藥之代用、混入飲物、使人中毒、其狀如狂似醉、重者人事不省、或有致命者、人皆知其毒力之大、利用爲迷藥、毒人以作劫奪之武器、又有做性日印度之所爲者、燃其物、嗅其香、吸入少量、發生一種之酩酊狀態、與現時吸食阿片同理、譬如長臥牀間吞煙吐霧、其快美感覺、難以名狀、一時憂慮皆忘、頭輕身爽、精神頓然、飛飛欲仙、半睡半醒幻夢境裏、如入華胥大堆、其待意之快狀、令人羨殺、且能助眠無房事、吸後入色、界倍覺有趣故世人明知其害、終身入於迷陣可爲浩嘆（未完）

殘茶

（獨西）

在盛過我底青春的杯中
還剩有半杯極濃的紅茶
她底來去呵是如此匆匆
只喝了半盞已遠去天涯
我雖想自己來把她喝完
卻總怕她底餘唇的香味
也不敢向杯中頻頻觀看
怕再滴入了酸澀的眼淚
因爲這是她飲後的殘留
底我心總覺有些分眷念
無奈一想起又使我唏噓
只好聽牠去慢慢地蒸散

九月十八日一九二七

同情 （鄧悲影）

衣兄…我不知從幾時起犯了這一種毛病、當我沉默的時候、覺得空實、提起筆來同時又感到空虛、所以你的信已的到四五天、亦沒有覆你、獨在異地爲異客的你能不望眼欲穿？我讀你的懷念故鄉詩、觸起我的死灰復然、不期然而然的酸淚彿淅滴下、但謂經濟所迫夫復何言

我連日目視着一般死亡枕蓆的逃難的同胞、覺到己身的流浪、尚屬萬幸多多

衣兄

我知道你的心境、在悽然、我知道你的心絃在緊張、然而我用什麼話來安慰你的悽然、我用什麼調拍出你愛聽的曲兒、使你緊張的心絃平靜！

然而我啊……

策是怎樣的寫

淚是怎樣的滴

血是怎樣的流

也掏不出你愛聽兒安慰心絃的緊張

板起道學家的面孔、說些極風涼極漂亮的話「什麼男兒志在四方呀！「乘長風破萬里浪何奴未滅何以家爲……」這些不關痛癢的、實話我知你是不願聽的、即使願聽於實際上有什麼用呢？尤其是我不願說、更是我極反對的既話

那末只有向你表同情、向你掬一把熱淚來灌溉你枯槁了的心苗

衣兄

你不要悲楚、當想天涯流浪雖孤單、尚有遮着同一路徑的我陪你作伴、更且不時地出我無窮的熱絲、纏住你煩悶的回憶眼、使你盡量的流淚、萬一流淚成河用思想之船、把我載到你的面前、握手一哭、稍能慰你孤寂淒涼漂泊的單調、不然你就儘力的祈禱、朝夕的祈禱求上帝大施恩惠使我背生兩翼、飛到你的面前、用我心泉的熱流淹沒了你悲思的泛溢衣兄？

我幾番翻閱你給我的懷念故鄉詩使我淚哭、使我流淚

你說「近來我的心啊、是如何的緊張、是如何的孤寂、你能不知道那些淚滴都灌溉他下」而然我知道你的心在難過、我的儘量的淨我的淚、顆顆的串成項鍊、遠遠的送到你的面前灌溉你的心田

我相信只有同情的淚纔能灌溉枯憔了的心苗、我也信滄海桑痕的悲淚、戰勝環境的是死？因此、顏如長流、願死早降、每每我這樣的默？

再談？

一九二八、四、十四你的小弟弟苦桑紳於孫店苦雨齋

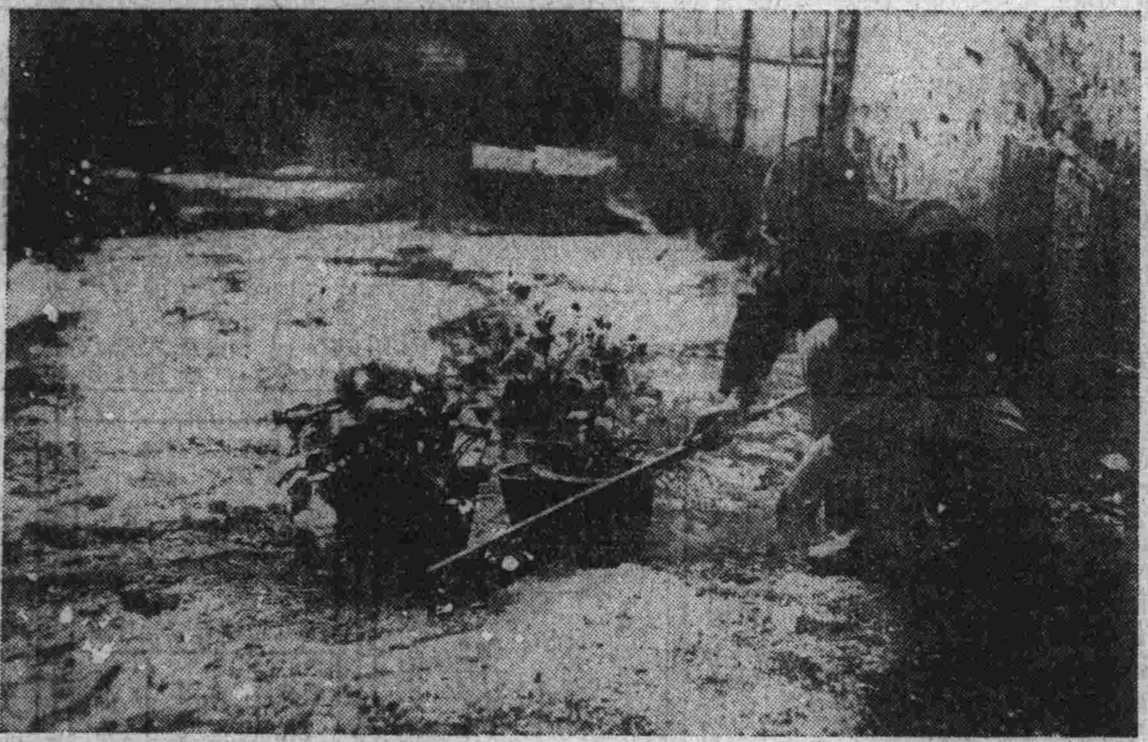

◇……哈爾濱空前未有之雹災……◇

六月十二日午後三時十五分起至三時四十三分止、共下有二寸餘厚

此片係哈爾濱道裡樂天照像館所拍

其景爲該館後院、白色者即所降之雹、係尚未被雨水冲去者、據可見一斑矣

兄弟 （向西）

—微語之一—

所聞的微語

細雨的霏霏

雪花之飄散

是那聽不到的

疏星寥大的雨滴

「老五和你性情像是相同呢」、

「不…行爲上我要好多」

「唉……」

「你們不全是兄弟嗎？」

「但學識思想大差」

「如果據你的觀察…」

「哼！老五底却沒有希望！」

二八、四、二九、晨

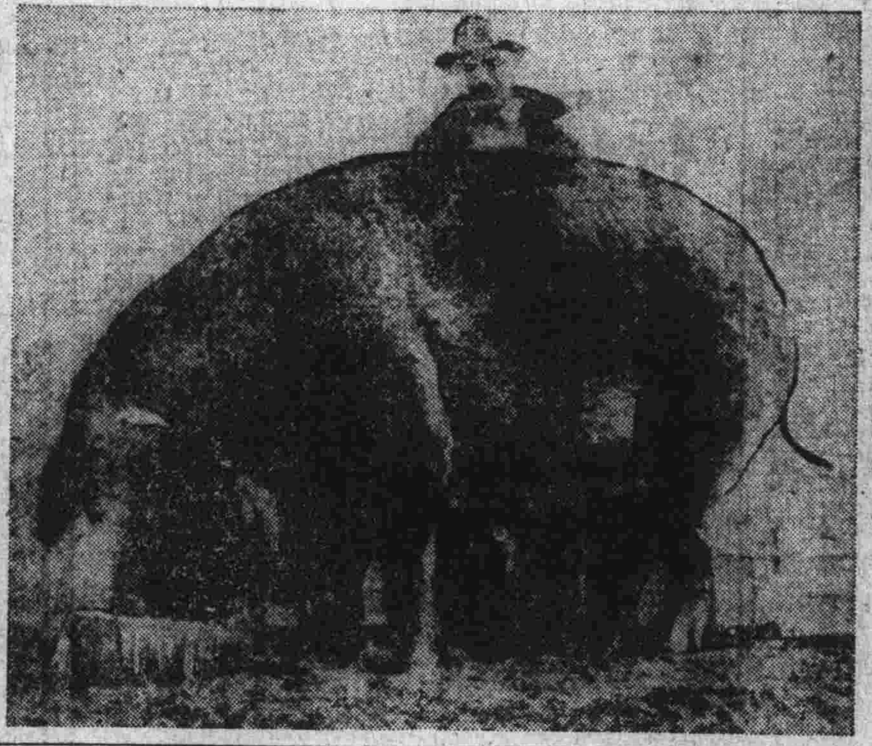

◇……美國奇大之猪……◇

圖中表示一人立於猪後、猪之高可及其肩、人體甚長、此猪當有五尺許高、因消化力大、故時常須食云

談談音響防止機與催眠術 （洪焯堂）

近有德國某心理學家發明一種（音響防止機）吾人若應用此機、便耳際不受外來音響之刺激、如文人若用此機、足以助長文思、今余理想該機尚有一種絕大功用爲發明者尚未料及、故特草此篇明如左

催眠術一事、係是施術者先要有相當之精神修養、然後利用暗示及凝神法或聽法、以被術者專心注精神在該視覺及聽覺方面、而忘記外來一切刺激音響、專聽施術者之暗示指揮、故能成催眠狀態、而演成種種奇妙不可思議現象、顧被術者有性質上之不同、如胆液質或黏液質者、則較容易催眠、多血質次之、若神經質者則甚不易催眠、因其思想太多不能排除雜念忘想、精神既不能靜、當余施術者、於實驗時失敗多於成功、而遂致灰心、斯術也余于五年前初次實驗催眠之法、成功與失敗之半、研盡催眠之法、苦無絕對催眠之法、心中常自擬假如有人發明一種器物、可以制止一切外來刺激音響、和鎮靜精神遏制思想、則就可稱爲「絕對催眠法」矣時至今日、比音響防止機適合余五年前所思想之、也今之催眠術者、如能應用此機、以補充催眠、必可事半功倍、或從此開一催眠術界之新紀元、無失敗之催眠亦意中事也、不但此也、一般修養家及習靜者如應用此機當亦有意想不到之效力矣

微笑 （十） （惜夢）

冰如我妹

第六封信、你一定是接兒了、在昨晚夜靜的時候……你的左肩靠着我的右肩、你的左手握着我的右手、只是五相默默的凝睇、沉寂了好久、你抖顫顫的向我說——

「哥哥！

我的像片嗎？

你也不要燒掉

你也不要寄回

請你永久藏在你的身旁吧！

哥哥！我愛你

哥哥！我愛你

我永久的愛你

到死……………」

妹妹！我眞快慰到極點了、我怎樣謝你？我怎樣答你？我們接一個甜蜜的吻吧……在我這樣喜不自勝的時候、正想……忽而被鐘聲驚醒、覺是一夢、唉！妹妹！夢後的滋味、應該是怎樣呢？

早晨含着眼淚兒起來、正自坐在牀緣上回想昨夜的夢境、忽然當差的走進來、交給我一封信！一封粉紅色的信、當我把信接到手裡的時候、我的心脈、不知怎樣那緊的跳動、精神驟然失去常度了、因爲我十二分的確信、確信是你給我來的、但是我細看信皮上的字跡、却不十分像你、這時我的心却涼了一半、兩手顫顫的把信折開、唉！果然不是你的、覺像一瓢冷水從頭頂上澆下、眞有把全身兒涼得一毫不剩了、咳……妹妹！你畢竟是不理會我、不給我來信了、唉！眞是佩服你的聰明、第六封信、什麼是轉你回音、兩解決關於你玉照的辦法、這都是誑騙你、什麼是候着你的回下什樣的愛命、叫我用火燒掉、萬萬是不能的、不過賺你一封回信罷了、因爲我和你的像片、已看着是你了、我現在愛你的像片、和從前愛你一樣、這末任你怎樣棄絕了我、終於像在你的左右一樣呵！

好！我把你在我夢裡說的話……

「哥哥！

我的像片嗎

你也不要燒掉

你也不要寄回

請你永久藏在你的身旁吧！

哥哥！我愛你

哥哥！我愛你

我永久的愛你

到死……………」

都給你記在像片的後面吧！這就是我惟一的愛侶、這就是我惟一的情伴、妹妹！此後我不嫌孤冷了、妹妹！此後我不嫌寂寞了、現在我要和伊接一個吻、你我不多談吧！省着誤了我們甜蜜的光陰、就此祝你的百福

—惜心—二〇二九

—第八封信—

冰如妹妹

你究竟棄絕我了沒有、不！你不棄絕我、我也要棄絕你了

◎啓明書社 最近運到 新書目錄

●戲劇類

▲戲劇短論 大洋六角一分
▲戲曲論 大洋二角八分
▲沈悶的戲劇 大洋三角三分
▲三個叛逆的女性 大洋六角六分
▲一陣狂風 大洋三角三分
▲現代歐美獨幕劇集 大洋五角
▲還未過去的現在 大洋五角
▲娜娃娜 大洋四角四分
▲莎樂美 大洋五角
▲女店主 大洋三角三分
▲兒童的智慧 大洋四角四分
▲銀匣 大洋四角四分
▲法網 大洋五角
▲一個青年的夢 大洋八角八分
▲戀愛病患者 大洋四角四分
▲狂言十番 大洋七角七分

●小說類

▲故鄉 大洋八角八分
▲友人之書 大洋九角三分
▲夢 大洋三角九分
▲一夜之愛 大洋二角二分
▲雨天的書 大洋八角八分
情書一束 大洋七角七分
▲竹林的故事 大洋五角五分
▲初戀 大洋四角四分
▲迷羊 大洋五角五分
▲入伍後 大洋五角五分
▲飄渺的夢 大洋五角五分
▲澤瀉集 大洋五角
▲毛線襪 大洋七角七分
▲鴨子 大洋七角七分

●緊要聲明
敝號因屢添新書故未編成目錄屢蒙各界來函詢問實係抱歉之極待敝目錄編成後必再聲明特此預佈

◎謹告 外埠函購郵費須照定加一郵票兌大洋須照九扣計算但用日本郵票三分以內者爲限特此

大連沙河口大正通
啓明書社
電話九四一七番

上海大戲院
陽曆六月十八日起連映三天

愛情巨片 **白狀元祭塔** 天一影片公司出品

預告張文祥刺馬

世界大戲院
陰曆四月廿五日起連映五天

下期預告王氏四俠武術名片

西遊記之一 **古宮魔影**

代售第三期電影月報

古裝神怪香艷巨片

大連奧町
永善電影院
舊歷四月廿九日起 續映三天 **無名英雄** 連映三天

敬啓者敝院前發出長期票臨時參觀證以及團體證等全舊歷五月初一日爲止過期概作無效恐未週知特此敬告

孟天成博愛醫院

診察科目 花柳科、內科、外科、小兒科、婦人科 耳鼻咽喉科、特設藥浴、水治電氣治 梅毒有無診斷檢血檢痰檢便檢尿應需 又備德法國製六〇六藥針其他花柳病等 治療並戒多年鴉片嗎啡嗜好最新之靈藥

最新式强力處克斯光診斷及治療部增設 病室完備、日夜親自診治、入院隨意

院長 官立醫專醫學士 孟天成
日本女子醫學士 日冲飛那
女子醫學士 田島溪滋優 同啓

大連市小崗子宏濟街十二番地 電話 長五四六七番 六八〇九番

特別發明

自起萬古式謄寫版及各種謄版用墨油中外文具東洋各樣信封批發其品質優良價格分外克己

大連浪速町二丁目五十四番地 **福泰祥文具店** 電話六五五五

長春益發銀行廣告

本行專辦各處滙兌並作存放各種欵項外於信用保證貼現抵押收存定期活期均可相商規定利率無不公允滙兌計分信滙電滙票滙等類悉從客便所收滙費特別低廉信用素著手續簡捷久爲各界諸君稱善並爲便利顧客起見收付各欵及滙兌事項於營業時間之外猶可通融茲將通滙各處地點列下

哈爾濱 黑龍江 安達站 雙城 張家灣 三岔河
烏吉密河 甜草崗 望奎 拜泉 克山 北林子
佳木斯 富錦 吉林 樺皮廠 下九台 四平街
大連 開原 公主嶺 營口 安東 上海
天津 北京 樂亭 山海關 留守營 昌黎
奔城 湯家河 濟南 泰安 周村 灤縣
德州 烟臺 青島

本行
營業部 日電話二〇五 中電話一二九六
滙兌部 日電話二一一
電報掛號 華文四一三五
經理室 日電話四六七三
儲欵部 日電話三一六

康德記名醫重來

醫士高希珍者醫術精通名譽遠播早爲一般病家所倘同興藥房聘去以故紉手診治之病皆失所倚今本號爲振興營業不負患病者之盼望特煩人仍聘先生返回以營業而紓患病諸君之渴望焉

大連街裡浪速町 康德記主任康順五啓

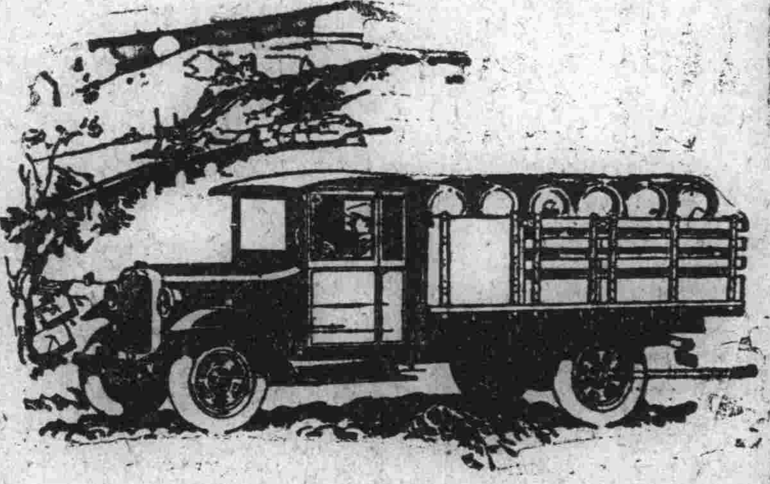

經濟

加大道濟載重車和長途車。作工可靠行駛神速。力量偉大。費用低省。購主用之獲利極厚

加大道濟新六汽缸兩噸載重車。不但行駛迅速。力量偉大。而且非常經濟所以各處用主。早已證明此種汽車實爲最賺錢的一種工具

奉天大西邊門外 公懋洋行道濟汽車 中國電話一五三一號

大連東公園町 **和記洋行**

GRAHAM BROTHERS TRUCKS
BUILT BY TRUCK DIVISION OF DODGE BROTHERS, INC.
SOLD BY DODGE BROTHERS DEALERS EVERYWHERE

新昌號紬緞莊定價劃一廣告

本號爲歡迎顧主信用交易決計革除爭論舊習遵前賤賣主義特于陰曆三月十五日起正式定價劃一各貨格外從廉以副惠我者之雅意深望各界倍前賞光則本號歡迎無涯矣

大連市平和街卅番地 電話三八四七番

發行所 中日合辦滿洲報社 發行人 西片朝三 編輯人 金念曾 印刷人 金惠亭